

¡CONTAMOS CONTIGO!



¡Te necesitamos!



**MEMORIA DE
ACTIVIDAD
2013**

Fundación BANCO DE ALIMENTOS DE ALBACETE



ÍNDICE

- 1/ Presentación. [Página 1](#)
- 2/ Órganos de gestión. [Página 2](#)
- 3/ ¿Por qué nacen los BBAA? [Página 3](#)
- ¿Qué es un Banco de Alimentos? [Página 3](#)
- Código de buenas prácticas [Página 4](#)
de los BBAA
- 4/ ¿Quiénes somos? [Página 5](#)
- Visión y valores [Página 5](#)
- 5/ Nuestros objetivos. [Página 6](#)
- Programas de ayuda [Página 6](#)
- 6/ Los voluntarios. [Página 7](#)
- La carta de los voluntarios. [Página 7](#)
- 7/ Entidades benéficas [Página 8](#)
Atendidas.
- Distribución a entidades [Página 8](#)
benéficas.
- 8/ Hechos relevantes. [Página 11](#)
- 9/ Aprovisionamiento. [Página 15](#)
- 10/ Relación de donantes. [Página 16](#)
- 11/ Cifras y datos. [Página 18](#)
- 12/ Informe económico. [Página 21](#)

uno. presentación

Presentamos nuestra “**Memoria de actividades correspondientes al año 2.013**” de la **FUNDACION BANCO DE ALIMENTOS ALBACETE** para detallar de qué forma ha revertido tu solidaridad a los más necesitados de Albacete y provincia.

En nombre de todos los voluntarios que formamos parte de la apasionante tarea de ayudar a los demás, quiero transmitir nuestra más profunda satisfacción por tantas muestras de cariño que el **BAA** ha recibido de los ciudadanos: generosas aportaciones de alimentos de las empresas, entidades, socios protectores que nos ayudan económicamente y empresarios que suministran de forma continuada alimentos. Todas estas ayudas nos permiten paliar, en parte, la necesidad de más de 11.000 personas de nuestra capital y provincia. No me olvido de los medios de comunicación, que nos han servido de extraordinario cauce para dar a conocer a la sociedad nuestra tarea. Gracias a todos por su apoyo incondicional a nuestro fin fundacional.

Este año que acaba ha supuesto para el **BAA** la constatación de la gran solidaridad que nos rodea y que, sin duda alguna, ha sido el denominador común de todas las experiencias vividas a lo largo del año. Es esa solidaridad la que mantiene a las personas unidas.

De esa solidaridad hay que hacer sana ostentación porque nos permite comprobar cómo, detrás de una aparente apatía social, hay un profundo sentimiento de fraternidad hacia tantas personas que necesitan que se les tienda una mano sin perder el tiempo en reflexiones más o menos profundas pero que no resuelven problema alguno.

Todos los que estamos siendo testigos de esa gran solidaridad social deseamos que en el próximo año seamos capaces de afrontar con eficacia y eficiencia los retos que tenemos por delante, en beneficio de tantas personas que necesitan de lo que a muchas les sobra, “**luchando día a día contra el HAMBRE DE AQUÍ**”.

“Es un escándalo que todavía haya hambre y malnutrición en el mundo. Nunca pueden ser consideradas un hecho normal al que hay que acostumbrarse, como si formara parte del sistema”.

Sólo cuando se es solidario de una manera concreta, superando visiones egoístas e intereses de parte, se puede lograr finalmente el objetivo de eliminar las formas de indigencia determinadas por la carencia de alimentos”.

Papa Francisco I



Fdo.: José Antonio García García
Presidente de la Fundación
Banco de Alimentos de Albacete

dos. órganos de gestión

El **patronato** es el órgano responsable de la Fundación, de entre cuyos miembros son elegidos los cargos de Presidente, Vicepresidente, Secretario y tres vocales (**equipo de gestión**) todos ellos cargos no remunerados, que prestan su tiempo y dedicación de manera altruista y desinteresada.

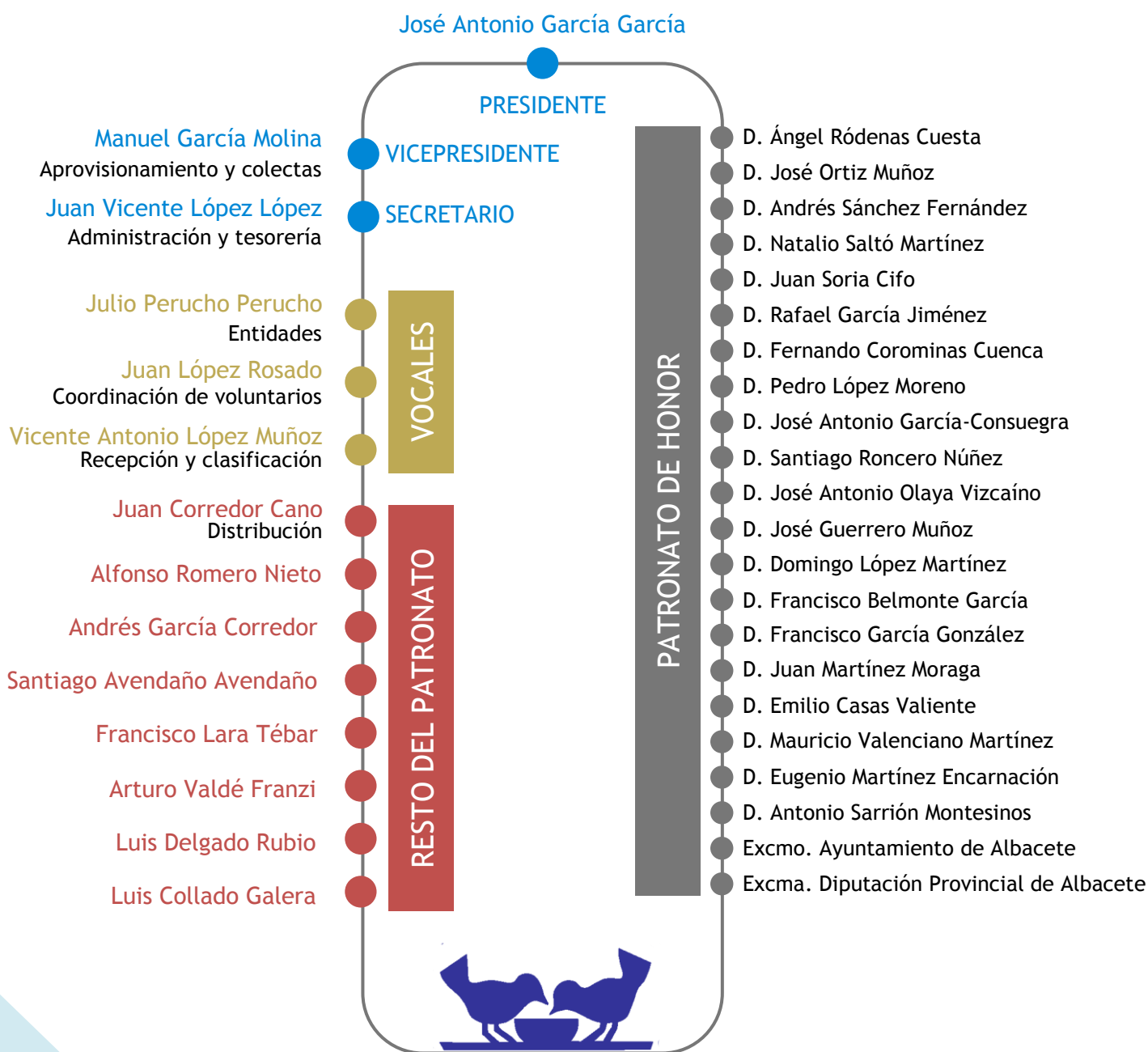

tres. ¿por qué nacen los bbaa?

En el mundo desarrollado se destruyen cantidades inaceptables de alimentos, se estima que en España más de nueve millones de toneladas siguen ese destino cada año. En contraste con esa situación se da la paradoja que en el mundo desarrollado existen bolsas inadmisibles de pobreza.

La necesidad de afrontar estos problemas está en el origen de los Bancos de Alimentos como iniciativa de la sociedad civil, que reúne a personas de las más diversas procedencias sociales y profesionales, dispuestas a aportar su trabajo voluntario y su experiencia en la lucha contra el hambre y el despilfarro alimentario.

¿qué es un banco de alimentos?

Un Banco de Alimentos es una organización benéfica sin ánimo de lucro, independiente, reconocida oficialmente, que funciona gracias al trabajo de numerosos voluntarios, y cuyo objetivo es recuperar alimentos excedentes en perfecta condiciones de consumo y redistribuirlos gratuitamente entre entidades que ayudan a las personas necesitadas, evitando el desperdicio o mal uso de los alimentos.

Desarrollan y difunden el espíritu solidario y los valores humanos necesarios para ayudar a paliar, la cruel contradicción manifestada en la coexistencia de excedentes alimentarios y bolsas de pobreza, marginación y hambre.

Los bancos de alimentos no reparten directamente a personas, siempre lo hacen a través de entidades reconocidas legalmente.



principios éticos de actuación de los bancos de alimentos:

1. Primacía de la gratuidad: los alimentos son recibidos y distribuidos gratuitamente y, por otro lado, el trabajo de los colaboradores es voluntario, basado en el principio de la solidaridad y sin retribución.
2. Seguridad de una distribución justa siempre a través de entidades benéficas reconocidas y que garantizan que las ayudas alimentarias llegan a las personas realmente necesitadas.
3. Promoción de la solidaridad y cohesión social mediante la ayuda alimentaria a las personas con apremiantes necesidades.
4. En su funcionamiento, se preocupan por realizar su actividad con absoluta profesionalidad y practicar una administración completamente transparente y sometida a las prácticas profesionales y controles legales.
5. Contribución a la sostenibilidad y preservación del medio ambiente al evitar procedimientos contaminantes de destrucción de los alimentos.

código de buenas prácticas de los bancos de alimentos

La presencia, cada vez más activa y notoria, de los Bancos de Alimentos en la sociedad, mantiene siempre abierta la necesidad de reflexionar sobre su funcionamiento. Es precisa una permanente actitud de evaluación que permita detectar deficiencias, o puntos de mejora, para que nuestra tarea sea lo más eficaz y eficiente posible.

En este sentido, tras unos meses de estudio y trabajo, el Comité Ejecutivo de la Federación Española de Bancos de Alimentos consideró conveniente elaborar un documento que reuniera las exigencias de los buenos usos que se desean para los Bancos. Este documento fue finalmente presentado y aprobado para su incorporación a los Estatutos de FESBAL en la Asamblea General Extraordinaria celebrada en octubre de 2011, y contenía un total de diez puntos que actualizaban el Código de Buenas Prácticas de los Bancos de Alimentos.

Estos diez puntos son:

1. Los Bancos de Alimentos son apolíticos y aconfesionales.
2. Los miembros de los órganos de gobierno en ningún momento serán remunerados.
3. El porcentaje de personal remunerado será mínimo.
4. Se evitará la participación de cargos públicos de especial relevancia en los Bancos de Alimentos.
5. Los alimentos que se reciben en los Bancos de Alimentos se destinarán a las entidades benéficas evitando otro destino.
6. En ningún caso se solicitará ninguna compensación económica ni directa ni indirecta a las entidades benéficas que se atiende.
7. El destino de las donaciones se justificará documentalmente.
8. La satisfacción de los voluntarios y el adecuado ambiente de trabajo son objetivos de organización.
9. Se cuidará especialmente la información y la participación de los miembros de la entidad.
10. El fomento de espíritu de solidaridad sobriedad y consumo responsable son valores y objetivos de los Bancos de Alimentos.



cuatro. ¿quiénes somos?

El Banco de Alimentos de Albacete es una Fundación privada independiente, sin ánimo de lucro, de carácter benéfico-social, constituida en Albacete el día 5 de Abril de 1.994, con la intención de contribuir a aportar una respuesta a las necesidades básicas de muchas personas que padecen a nuestro lado hambre, marginación, paro, pobreza, etc. en la sociedad de Albacete y su provincia, acercando lo que sobra en dicha sociedad a las instituciones benéficas que acogen a personas necesitadas. El capítulo de alimentación supone una parte importante del presupuesto de gasto de estas instituciones y, aunque el Banco de Alimentos no puede suministrar todo lo que necesitan, sí que ayuda con los alimentos que entrega.

Se trata de una fundación que funciona gracias al trabajo de numerosos voluntarios, cuyo objetivo es la recuperación de alimentos excedentes en perfectas condiciones de consumo y redistribuirlos gratuitamente entre centros asistenciales que ayudan a las personas necesitadas, evitando el desperdicio o mal uso de los alimentos. El BAA fomenta el espíritu solidario difundiendo los valores humanos necesarios para ayudar a mitigar la cruel contradicción que se manifiesta entre la existencia de excedentes alimentarios y las bolsas de pobreza, marginación y hambre.

visión y valores

El principio fundamental que rige la acción del Banco de Alimentos de Albacete es la Responsabilidad Social, la cual se manifiesta en todos los aspectos de su actividad.

Solidaridad	Eficacia	Transparencia	Gratuidad
<ul style="list-style-type: none">• Nuestra actividad se basa en el trabajo de voluntarios que dedican su esfuerzo y parte de su tiempo libre a las personas que se encuentran en situación de precariedad o exclusión social y funciona gracias a la solidaridad que, tanto personas como instituciones, muestran con estos colectivos a través de sus donaciones.	<ul style="list-style-type: none">• Nuestro esfuerzo está encaminado a la obtención de la máxima productividad de cada euro o producto que los diferentes agentes ponen en nuestras manos para el cumplimiento de nuestro objeto social, aplicando el máximo rigor y calidad en cada una de las actividades que realizamos.	<ul style="list-style-type: none">• El BAA pone su máximo esfuerzo en informar a los voluntarios, instituciones, entidades, empresas y colaboradores, así como a la sociedad en general del desarrollo de todas sus actividades.	<ul style="list-style-type: none">• Todos los alimentos que recibe el BAA proceden de donativos de fabricantes, distribuidores y establecimientos comerciales, así como de las colectas organizadas por el banco. Todos estos alimentos, ordenados y clasificados en los almacenes, se agrupan en lotes para ser retirados gratuitamente por las entidades benéficas de forma periódica y en proporción al número de personas atendidas por ellas.

cinco. nuestros objetivos

La actuación del BAA va más allá de la recogida y entrega de alimentos, nuestros objetivos son muchos:

Luchar contra el hambre y despilfarro de Albacete.

A

Establecer un puente entre los excedentes alimentarios de las empresas productoras y las necesidades más cercanas.

Y

Promover el uso eficiente de los recursos, convirtiendo los alimentos no comercializables pero aún consumibles en recursos solidarios.

U

Reducir la exclusión social. Disponer de alimentos permite ayudar a personas y familias a superar momentos difíciles.

D

Hacer realidad uno de los derechos humanos más perentorios, la alimentación suficiente y saludable de las personas.

A

Contribuir a crear un mundo más limpio y un desarrollo sostenible, al aprovechar productos que ya están fuera de la red alimentaria.

R

programas de ayuda

La Fundación BANCO DE ALIMENTOS DE ALBACETE se plantea como objetivo ante la crisis actual, que podemos calificar de pertinaz, y el aumento de centros que solicitan ser incluidos como beneficiarios para poder participar en el reparto de alimentos, el reto de aumentar el número de kilos de alimentos recogidos, trabajando sin decaimiento para poder donarlos después y hacerlos llegar a las personas integradas en los centros benéficos. Será nuestra respuesta a esta fase de la crisis, en la que las personas más desfavorecidas van a tener muchas dificultades para salir de esta situación, y tenemos que trabajar mucho y duro, todos juntos, para ayudarles.

Para conseguir este objetivo, necesitamos contar con más voluntarios dispuestos a ayudarnos con su trabajo así como socios colaboradores que, con sus cuotas, nos permitan cubrir los gastos que se originan por el movimiento de mercancías, búsqueda de donantes y compra de alimentos de difícil donación. Invitamos a colaborar con nosotros a cuantas personas se identifiquen con esta idea de servicio a los demás.



seis. los voluntarios

Los voluntarios son el soporte y sostén principal de los Bancos de Alimentos y sin ellos sería imposible el funcionamiento de los mismos. Hay voluntarios estables colaborando de una forma fija y presencial en el Banco y eventuales que colaboran en acciones determinadas como las colectas y su clasificación.

la carta de los voluntarios

Ser voluntario en los Bancos de Alimentos supone aceptar en su integridad el espíritu que inspira la labor que esta organización lleva a cabo en beneficio de los más necesitados.

Las personas más importantes de nuestra organización son las que más nos necesitan, ellas son nuestra razón de ser. Los voluntarios somos nuestra mayor riqueza. Promovemos la comprensión, el respeto y la ayuda mutua entre nosotros.

Todos los voluntarios de la organización formamos un equipo. Que los personalismos no dificulten nuestra labor. La formación es un derecho del voluntario para ejercer bien su trabajo.

El trabajo bien hecho en todos los ámbitos de la organización ha de ser nuestra meta. Los alimentos que recibimos no nos pertenecen, somos simplemente administradores.

Los voluntarios que colaboran con el BAA son de todas las edades y poseen un alto grado de implicación social. Entre sus funciones se encuentra el aprovisionamiento, almacenaje y reparto de alimentos.

Los alimentos que nos confían hemos de tratarlos con pulcritud y profesionalidad. La transparencia en nuestra gestión no ha de tener límites.

El éxito de nuestra labor reside en nuestro compromiso, de él dependen muchas personas.



siete.

entidades benéficas atendidas

Albacete - A.H.C.I. - Adra Adventista - AFAEPS - Aidiscam - Asociación Activa Vida - Asociación amigos de Colombia Res. en España - Asociación benéfica SAFA - Asoc. cultural Amigos de Cuba - Asociación cultural Cristiana "El Eco de Dios" - Asociación de Inmigrantes Mauritanos - Asociación Dominicanos residentes provincia Albacete - Asociación Ecuatoriana Udealba - Asociación Española Contra El Cáncer - Asprona Grupo San Ginés - Campamento La Dehesa - Cáritas Parroquia de la Resurrección del Señor - Cáritas Parroquia del Buen Pastor - Cáritas Parroquia del Espíritu Santo - Cáritas Parroquia La Milagrosa - Cáritas Parroquia Ntra. Sr^a de Fátima - Cáritas Parroquia Ntra. Sra. de la Asunción - Cáritas Parroquia Ntra. Sra. de la Estrella - Cáritas Parroquia Ntra. Sra. de la Paz - Cáritas Parroquia Ntra. Sra. de las Angustias - Cáritas Parroquia Purísima Concepción - Cáritas Parroquia Sagrada Familia - Cáritas Parroquia Sagrado Corazón de Jesús - Cáritas Parroquia de San Francisco - Cáritas Parroquia de San José - Cáritas Parroquia de San Juan Bautista - Cáritas Parroquia San Pablo - Cáritas Parroquia San Pedro Apóstol - Cáritas Parroquia San Vicente de Paul - Cáritas Parroquia de Santa Teresa - Cáritas Parroquia Santo Domingo de Guzmán - Cáritas Parroquia Virgen del Pilar - Cáritas Programa de Infancia - Carmelitas Descalzas - Centro Familiar Cristiano - Colectivo apoyo a inmigrantes - Conferencia San Vicente de Paul - Derecho a ser madre - Fundación Familia - Grupo de acción y desarrollo solidario - Hijas de la Caridad San Vicente de Paul - Hogar tutelado Ludovico Pavoni - Iglesia de Cristo en Albacete - Iglesia Evangélica Bautista - Iglesia Evangélica Sion de Albacete - Iglesia Evangélica visión de Fe para las naciones - Institución benéfica Sagrado Corazón de Jesús - La Casa del Alfarero - Obra social Margarita Naseu - Parroquia Ortodoxa Rumana San Dionisio - Remar Castilla la Mancha - Residencia Asilo San Antón - Voluntariado Luisa de Marillach - **Aguas Nuevas** - Cáritas Parroquia San Isidro Labrador - **Abengibre** - Cáritas Parroquia San Miguel Arcángel - **Alborea** - Cáritas Parroquia Ntra. Sra. de la Natividad - **Alcalá del Júcar** - Cáritas Interparroquial inmigrantes de La Manchuela - **Alcaraz** - Cáritas Parroquia Santísima Trinidad - Dominicas de la Unidad - Monasterio Sta. María Magdalena - **Almansa** - Residencia Asilo San José - **Balazote** - Cáritas Parroquia Ntra. Sra. del Rosario - Residencia Asilo Santa Mónica - **Barrax** - Cáritas Purísima Concepción - Convento M.M. Santísimo Sacramento - **Bienservida** - Cáritas Parroquia San Bartolomé Apóstol - **Casas de Lázaro** - Cáritas Parroquia de San José - **Casas de Ves** - Cáritas Parroquia Santa Quiteria - **Casas Ibáñez** - Cáritas Parroquia de San Juan Bautista - **Caudete** - Cáritas Interparroquial de Caudete - Carmelitas Antigua Observancia - Fundación benéfica Martínez Teresa y Ruiz - **Chinchilla** - Cáritas Parroquia St^a María del Salvador - **El Bonillo** - Residencia Ntra. Sra. del Carmen - **El Salobral** - Cáritas Parroquia San Marcos - **Elche de la Sierra** - Cáritas Parroquia de Santa Quiteria - **Hellín** - Asociación Benéfica Asistencial González- Herzog - Comunita Incontro - Hermanas Clarisas - Misioneras de la Caridad y Providencia - Residencia de Ancianos Santa Teresa Jornet - **Hoya-Gonzalo** - Cáritas Parroquia Ntra. Sra. de los Remedios - **La Gineta** - Cáritas Parroquia de San Martín - **La Herrera** - Cáritas Ntra. Sra. del Pilar - **La Roda** - Cáritas Interparroquial de la Roda - Centro Juvenil La Rocosa - Residencia de ancianos Ntra. Sra. de los Remedios - **Madrigueras** - Cáritas Parroquia San Jorge - **Mahora** - Cáritas Parroquia Ntra. Sra. de la Asunción - **Montealegre del Castillo** - Residencia de ancianos La Milagrosa - **Motilleja** - Cáritas Parroquia Santa Ana - **Nerpio** - Cáritas Purísima Concepción - **Ontur** - Cáritas Parroquia San José - **Peñas de San Pedro** - Cáritas Parroquia Ntra. Sra. de la Esperanza - **Peñascosa** - Fundación benéfica Virgen Dolores - **Pozo Cañada** - Cáritas Parroquia San Juan Bautista - **Pozohondo** - Cáritas Parroquia San Juan Bautista - **San Pedro** - Cáritas Parroquia San Pedro Apóstol - **Tobarra** - Acorema - **Vianos** - Cáritas Parroquia San Sebastián - **Villapalacios** - Cáritas Parroquia San Sebastian - **Villarrobledo** - Asilo residencia Ntra. Sra. de la Caridad - Asociación enfermos de Parkinson - Asprona "Centro Infanta Elena - Carmelitas Descalzas - Comunidad Obra Social - Fundación Amparo Eres Maruhenda - Monasterio Cisterciense - Monasterio Hermanas Clarisas - Parroquia Ortodoxa Rumana San Daniel Profeta - **Villaverde del Guadalimar** - Cáritas Parroquia San Mateo Apóstol - **Viveros** - Cáritas parroquia San Bartolomé Apóstol - **Yeste** - Residencia de ancianos de Yeste.

distribución a entidades benéficas

TOTAL NUMERO DE ENTIDADES Y PERSONAS ATENDIDAS POR AÑOS

AÑO	Núm. entidades	Núm. personas	AÑO	Núm. entidades	Núm. personas
1.996	36	1.543	2.005	74	2.410
1.997	37	1.120	2.006	72	2.554
1.998	38	1.100	2.007	72	3.885
1.999	44	1.590	2.008	76	4.365
2.000	50	1.780	2.009	96	5.098
2.001	55	1.960	2.010	109	6.135
2.002	59	2.100	2.011	122	7.576
2.003	69	2.320	2.012	132	9.625
2.004	70	2.340	2.013	144	10.960

Evolución anual del número de personas

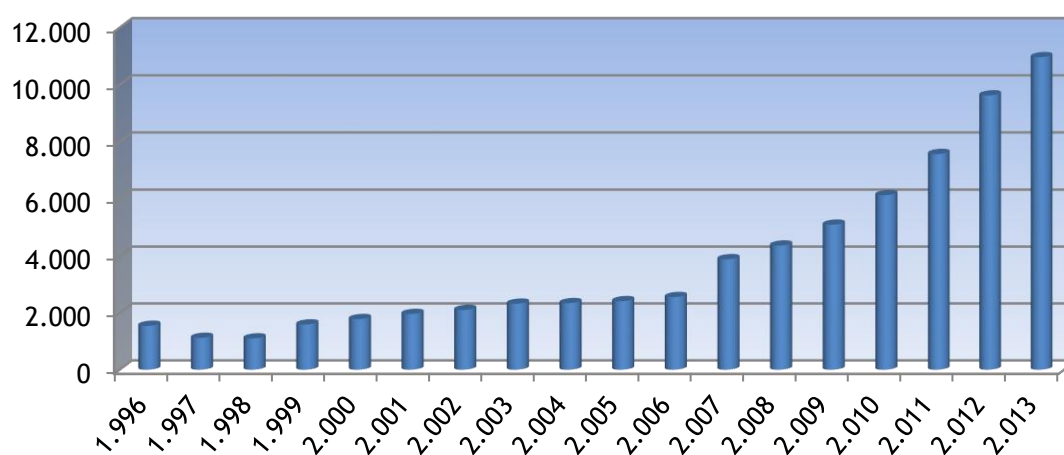

Evolución anual del número de entidades

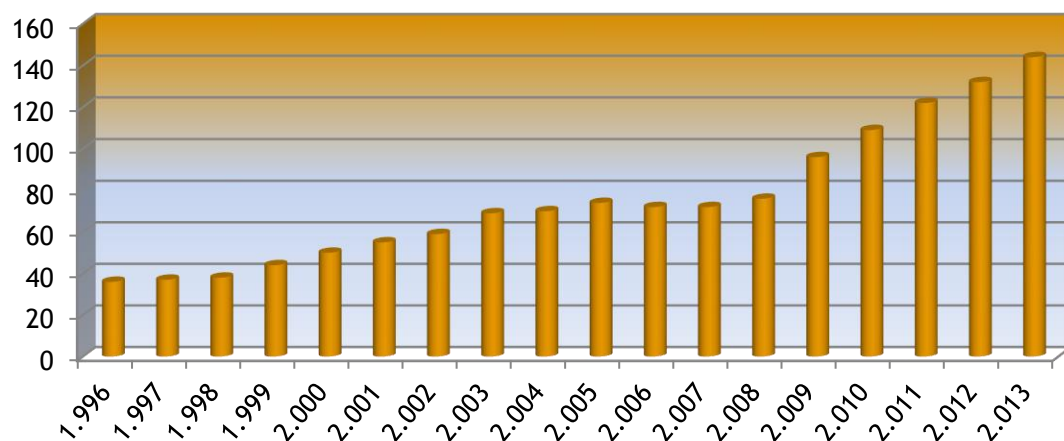

TOTAL NUMERO DE ENTIDADES Y PERSONAS ATENDIDAS POR CARACTERÍSTICAS

CARACTERÍSTICAS	Núm. entidades	Núm. Personas
Centros de acogida a Jóvenes e infancia marginada	6	360
Disminuidos físicos/psíquicos	8	529
Reinserción de drogadictos	7	470
Atención a todo tipo de necesitados, familias, inmigrantes, etc.	95	7.843
Centro de acogida a transeúntes	13	915
Residencias y asilos de ancianos, asociaciones de mayores	15	843

Nº de entidades por características

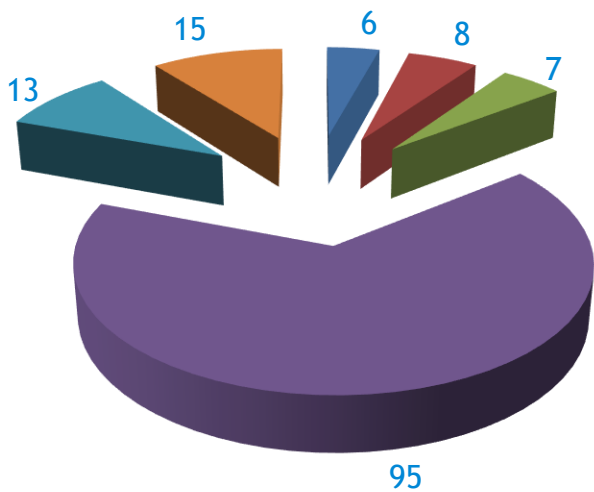

Nº de personas por características

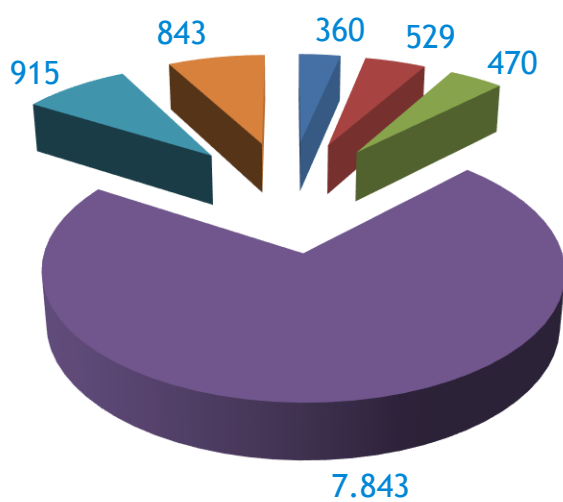

ocho.

hechos relevantes

territorios solidarios



El Banco de Alimentos de Albacete ha sido una de las tres organizaciones albaceteñas seleccionadas en la segunda edición de la iniciativa "Territorios Solidarios" organizada por BBVA, en la que son los propios empleados del grupo en el país quienes proponen y eligen los proyectos que deban ser apoyados económicamente por la entidad. El proyecto presentado por el BAA ha obtenido una colaboración de 10.000 euros que han sido destinados a la adquisición de alimentos básicos como aceite, leche y azúcar, agradecemos desde aquí a BBVA todo su apoyo y ayuda.

gran acogida al Banco de Alimentos en la Feria de Albacete

Durante los días que van desde el 7 al 17 del mes de septiembre disfrutamos de la posibilidad de disponer de un stand en el recinto ferial de nuestra ciudad. Sirvió como punto de información para entidades benéficas, voluntarios, donantes de alimentos, empresas agroalimentarias y socios protectores. Se atendieron numerosas consultas de todo tipo y se repartieron alrededor de 20.000 trípticos con información sobre qué es y a qué se dedica el Banco de Alimentos de Albacete. Como siempre, muchas gracias a todos aquellos que hicieron posible esta iniciativa que esperamos que de su frutos en un futuro próximo.



homenaje a nuestros mayores



El día 1 de octubre tuvo lugar un acto homenaje por el Consejo Municipal de Personas Mayores del Ayuntamiento de nuestra ciudad, a nuestros voluntarios de más edad, sin los que sería imposible llevar a cabo cualquiera de las labores del Banco de Alimentos. Gracias por esta distinción.

pedaladas solidarias

Desde las diez de la mañana y hasta las seis de la tarde del día 9 de noviembre, cientos de ciudadanos de Albacete se acercaron hasta la Plaza de la Constitución para participar en la 'Pedalada Solidaria', una iniciativa propiciada por Globalcaja y Seguros RGA que tenía como fin recaudar productos no perecederos para el Banco de Alimentos de Albacete.



obra social Globalcaja

Un año más, el proyecto presentado por el BAA a la Fundación Obra Social de Globalcaja ha obtenido una colaboración de 4.000 euros que se han destinado a la adquisición de alimentos básicos de difícil donación como aceite, leche y azúcar, agradecemos desde aquí todo su apoyo y ayuda.



obra social La Caixa

El proyecto presentado por el BAA a la Fundación Obra Social de La Caixa ha obtenido una donación de 8.838 euros que se han destinado a la adquisición de alimentos básicos de difícil donación. Este ha sido el primer año en que hemos contado con su ayuda de forma directa a través de sus oficinas en Albacete, agradecemos desde aquí todo su apoyo y ayuda.

maratón solidario de es.radio

Desde las 12:00 y hasta las 20:00 horas del viernes 13 de diciembre decenas de voluntarios recogieron alimentos no perecederos en la Plaza del Altozano. El objetivo, recoger el mayor número de kilos de comida para contribuir en la campaña de Navidad. Y para ello, fueron muchos los colectivos que se acercaron hasta este punto de recogida. Un sinfín de personalidades, instituciones y medianas y pequeñas empresas, se fueron acercando a lo largo de toda la jornada. Al final fueron 21.000 kilos recaudados.



Viernes 13 de Diciembre de 2013
Plaza del Altozano de 12:00h. a 20:00h.

Tu ayuda se recogerá durante todo el día en la Plaza del Altozano

11.000 albaceteños comen gracias a

Fundación **BANCO DE ALIMENTOS de Albacete**

Programa Especial
esRadio
FM 102.7
Albacete

En directo en el 102.7 FM y también en internet en www.esradioalbacete.es



gran recogida nacional

La Gran Recogida llevada a cabo por todos los Bancos de Alimentos de España durante los días 29 y 30 de noviembre hacía un llamamiento a la colaboración ciudadana para recaudar la mayor cantidad de alimentos posible de cara a cubrir las necesidades de los más necesitados durante las pasadas Navidades.

Esta iniciativa fue todo un éxito en Albacete y provincia, tanto por la respuesta de los voluntarios, como por la ciudadanía de Albacete. Y es que aunque se esperaba llegar hasta los 100.000 kilos, lo recogido fue de más de 150.000 kilos de comida. Ver a casi ochocientas personas voluntarias colaborando e incluso a miembros de Protección Civil para cargar furgones, es SOLIDARIDAD CON MAYUSCULAS. Gracias a todos.



Como hechos tan importantes como los anteriormente, debemos hacer mención a todas las colectas realizadas en las grandes superficies y diversos lugares de trabajo, gracias a la solidaridad de empresas, centros educativos, colectivos de trabajadores, etc.

Como colaboración a colectas se han recibido donaciones de alimentos de: CARREFOUR, EL CORTE INGLÉS, EROSKI, MERCADONA y LIDL.

nueve. aprovisionamiento

FEGA - (Fondo Español de Garantía Agraria) - plan ayuda UE
Convenio para la distribución del 50% de los alimentos que la Unión Europea manda para repartir en Albacete y su provincia.

OPFH (Organización de Productores de Frutas y Hortalizas)
Distribución de frutas y hortalizas excedentes, a través del convenio de empresas productoras y Consejería de Agricultura y Desarrollo Rural.

bancos de alimentos
Intercambio de los excedentes alimentarios con otros bancos, para optimizar nuestra actividad y diversificar los alimentos. También sirve para atender a los bancos más necesitados.

colectas y donaciones
Se realizan en grandes superficies, colegios e institutos, asociaciones, centros de trabajo, aportaciones particulares, etc. Este trabajo está apoyado por personal voluntario y en las mismas se ofrece información sobre nuestro trabajo y sobre los colectivos a que está destinada su ayuda.

empresas e industrias
Proceden normalmente de las ubicadas en Albacete y provincia, como consecuencia de las visitas de miembros de esta fundación, explicando nuestra misión y solicitando su solidaridad a través de la entrega de sus productos que debido a defectos de envasado, excedentes de producción, stocks fin de campaña, etc. no son en ese momento comercializables, o por entregas solidarias de alimentos en perfecto estado con el único fin de colaborar en el abastecimiento de las entidades benéficas que asistimos.



diez. relación de donantes

DE COLECTAS Y DONACIONES:

Academia de Idiomas Juan de Toledo	Bomberos de Molinicos	Juventudes Socialistas
ADIF	Caja Mar	La Despensa - supermercados
AFAMME	Carrefour - supermercados	LIDL - supermercados
Agraria San Antón	C.S.I.F.	Luis Escribano
Alcampo - supermercados	Centro Pilates	Maratón Es. Radio
Almazara San Joaquín	Clínica Santa Cristina	Mercadona - supermercados
Amigos del Museo del Niño	Club de Tenis Albacete	Miguelitos Ruiz
Animación Anma	Colegio de Arquitectos de AB	Moteros Albacete
Antonia Moreno González	Colegio de Médicos	Museo de la Cuchillería
ANPE Sindicato Independiente de AB	Colegio Notarial de CLM	Nazarenos solidarios
APEHAL - Empresarios Hostelería AB	Colegio oficial de psicólogos	Nuevas generaciones PP
APRECU	Colegio oficial de veterinarios	Obra Social Virgen de los Llanos
ASAJA	Colegio Reina Sofía	Ofrenda ferial Virgen de los Llanos
Asoc. Cultural Las Santanas	Consum - supermercados	OPA -Organismo Profesionales
Asoc. Hortícola Ecologista de AB	Cooperativa de Alpera	Autónomos
Asoc. Social Valdeganga	Cooperativa de Mahora	PSOE de Albacete
Asoc. Vecinos Parque Sur	Dehesa Los Llanos	Panadería Rincón del Segura
Asoc. Viudas de Albacete	Día - supermercados	Peña El Templete
ATNEO	Diputación Provincial de Albacete	Personal Hospital Universitario de Albacete
Ayto. de Alatoz	El Árbol - supermercados	Pinturas Macy
Ayto. de Albacete	El Corte Inglés - Supermercado	Policía Local
Ayto. de Alpera	Empleados de la Seguridad social	Policía Nacional
Ayto. de Casas de Juan Nuñez	Empleados de Tragsa	RGA seguros - bicicleta solidaria
Ayto. de Caudete	Eroski - supermercado	San Vicente de Paúl
Ayto. de Hellín	Estudiantes Erasmus	Santiago García Gil
Ayto. de Hoya Gonzalo	FAVA	SES Albacete
Ayto. de La Herrera	Federación de Comercio	SuperAlba - supermercados
Ayto. de La Roda	Filmoteca Albacete	Supercor - supermercados
Ayto. de Mont. del Castillo	G. E. Energy	Taurino Manchega Albacete
Ayto. de Pozohondo	Gimnasio Play-Ditdes	Trabajadores agencia tributaria Albacete
Ayto. de Tarazona de la Mancha	Globalcaja - bicicleta solidaria	Thyssenkrupp Elevadores
Ayto. de Villarrobledo	Guardería Trazos	Unión de Consumidores
Bar Dixieland	Guardia Civil	Universidad de Castilla La Mancha
Bodegas Los Algibes	Hermanidad de Donantes Sangre	Universidad Popular
Bodegas San Dionisio	Hermanidad Veteranos F. Armadas	
Bomberos Ayto. de Albacete	Jarka Manchega	



DE BANCOS DE ALIMENTOS:

Banco de Alimentos de Alicante	Banco de Alimentos de Guipúzcoa
“ “ “ “ Badajoz	“ “ “ “ Jaén
“ “ “ “ Bilbao	“ “ “ “ Murcia
“ “ “ “ Burgos	“ “ “ “ Salamanca
“ “ “ “ Cádiz	“ “ “ “ Toledo
“ “ “ “ Córdoba	“ “ “ “ Valladolid
“ “ “ “ Gerona	“ “ “ “ Vigo

DE INDUSTRIAS Y DISTRIBUCIONES:

Alimentación de la Ossa	Frutas Gonzalez Frutas Ortega
Bimbo	Ginés Martinez e Hijos
Plátanos de Canarias	Grupo Pascual
Cárnicas El Peñero	Hero España
C.E.A.E.	Hortícola Albacete
Compost de Setas La Manchuela S.C.L.	Lactaris Nestle
Congelados Calimar	Matutano
Cooperativa Corymar	Neofungi
Cooperativa Villamalea	Paasa
Cunicultura Villamalea	Patatas Aparicio
Champinter	Pepsico Foods
Danone	Refrescos Minerales, S.A.
El Conchel	Transacciones Comerciales
Franfer, S.A.	Transportes Tolosa
Fricampalba	Varios anónimos

DE FINANZIACION PROYECTOS COMPRA ALIMENTOS DE DIFICIL DONACION Y TRANSPORTES ESPECIALES:

Fundación Caja Rural GLOBALCAJA - BBVA Territorios Solidarios - FUNDACION LA CAIXA

CONCEPTO	KILOS 2012	KILOS 2013	DIFERENCIAS	%
1) Bancos	31.031	16.492	MENOS 14.539	MENOS 46,85%
2) Frutas	486.005	559.311	MAS 73.306	MAS 15,08%
3) Zumos transf.fruta	0	48.960	MAS 48.960	MAS 100%
4) FEGA	260.676	215.900	MENOS 44.776	MENOS 17,17%
5) Industria y distribuidores	218.988	157.920	MENOS 61.068	MENOS 27,88%
6) Compras alimentos	16.120	28.624	MAS 12.504	MAS 77,56%
7) Colecta y donaciones	95.996	223.691	MAS 127.695	MAS 133,02%
8) TOTAL RECIBIDO	1.108.816	1.250.898	MAS 142.082	MAS 12,81%

Alimentos por procedencias en Kg

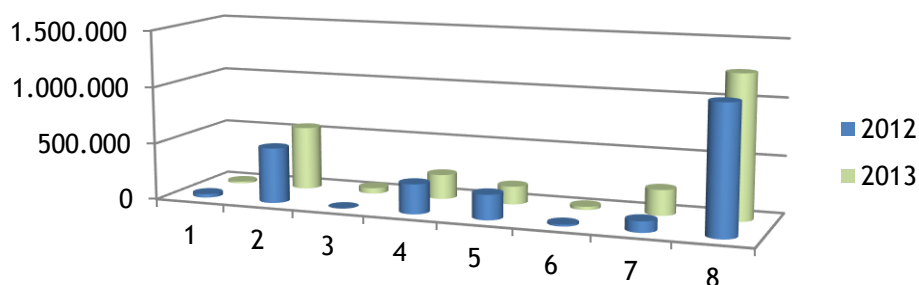

once. cifras y datos

RESUMEN ANUAL

Alimentos recibidos	1.250.898 Kg
Centros adheridos para distribución	144
Personas atendidas	10.960
Valor de los alimentos distribuidos (con efectos estadísticos y comparativos Entre BBAA de Europa)	2.701.939 €
Importe de los gastos ordinarios	55.009,29 €
Índice I - (eficacia)	22,73 Kg distribuidos por 1 € de gasto
Índice I - (eficacia)	49,11 € en alimentos por 1 € de gasto
Índice II - (precio coste)	0,0439 € de gasto por 1 Kg de alimento

1.250.898 Kg : 10.960 personas = 114,13 Kg/persona y año

ALIMENTOS RECIBIDOS Y DISTRIBUIDOS EN LOS ÚLTIMOS AÑOS

Año	Cantidad en Kg	Año	Cantidad en Kg
1996	11.300	2005	190.618
1997	18.665	2006	262.031
1998	37.044	2007	286.071
1999	71.523	2008	373.109
2000	109.465	2009	489.962
2001	127.934	2010	811.896
2002	98.435	2011	1.041.818
2003	80.780	2012	1.108.816
2004	105.382	2013	1.250.898



En el año 2013 se ha incrementado en un 12,81% el total de los alimentos recogidos. Las peticiones de Asociaciones y el número de personas que acogen siguen creciendo, pero también la colaboración de empresas, industrias y el número de colectas, lo que nos hace ser optimistas y saber que con la ayuda de todos es posible reducir poco a poco el hambre de nuestro entorno.
GRACIAS.

PROCEDENCIA DE ALIMENTOS RECOGIDOS EN EL AÑO 2013 POR REFERENCIAS							
Ref.	Artículo	De otros Bancos	OPFH	FEGA	Industrias y compras	Colectas y donaciones	Total Kg
1	PANADERIA Y REPOSTERIA	272			158	157	587
2	BOLLERIA	800		8.266	5.317	8.795	23.178
3	CAFÉ-INFUSIONES					401	401
4	CACAO-CEREALES	220			337	1.598	2.155
6	CHOCOLATES-BOMBONES	100			349	315	764
7	CONFITERIA-TURRONES				230	569	799
8	NATAS Y DULCES					152	152
9	PRODUCTOS LACTEOS	3.310		73.680	83.376	42.696	203.062
10	HARINAS Y PURES				387	7.980	8.367
11	PASTA Y ARROZ	1.500		42.384	650	74.301	118.835
12	LEGUMBRES Y FRUTOS SECOS			38.378	1.706	35.123	75.207
13	SOPAS				533	2.396	2.929
14	SALSAS Y CONDIMENTOS					230	230
17	ACEITES Y GRASAS			18.630	56	10.074	28.760
19	AZUCAR				130	10.769	10.899
20	FRUTAS EN CONSERVA			4.576	367	1.402	6.345
21	VEGETALES EN CONSERVA	750		15.331	6.198	10.331	32.610
22	PESCADOS EN CONSERVA	560		2.778	9	3.688	7.035
23	CARNE CONSERVA-PATES				54	546	600
24	PLATOS PREPARADOS	940			2	535	1.477
25	ALIMENTACION INFANTIL	315		7.020	1.009	1.293	9.637
28	BEBIDAS - ZUMOS	5.791	48.960		20.317	2.720	77.788
30	FRUTA EN CONSERVA				1.000	94	1.094
31	VERDURAS CONGELADAS				7.464	21	7.485
32	PESCADOS CONGELADO				600	3	603
33	CARNES				19.525	2	19.527
34	PLATOS PREPAR. CONGELADOS				910	240	1.150
43	QUESOS - HUEVOS	720		4.857		24	5.601
44	FRUTA FRESCA-VARIOS TUB.	200	559.311		30.861	2.947	593.319
45	VERDURA FRESCA					172	172
46	EMBUTIDOS				1.074	134	1.208
47	PLATOS PREPARADOS				930	2	932
51	PROD.LIMPIEZA Y MANTEN.					55	55
67	PRODUCTOS HIGIENICOS	250				176	426
99	VARIOS	764			2.995	3.750	7.509
	SUMAS TOTALES	16.492	608.271	215.900	186.544	223.691	1.250.898

MOVIMIENTOS DE ALIMENTOS RECOGIDOS EN EL AÑO 2013 POR REFERENCIAS						
Ref.	Artículo	Existencias 31/12/2012	Total entradas	Salidas Bancos	Salidas asociados	Existencias 31/12/2013
1	PANADERIA Y REPOSTERIA	70	587		657	0
2	BOLLERIA	2.271	23.178		19.554	5895
3	CAFÉ-INFUSIONES	27	401		194	234
4	CACAO-CEREALES	149	2.155		1.330	974
6	CHOCOLATES-BOMBONES	591	764		1.215	140
7	CONFITERIA-TURRONES		799		730	69
8	NATAS Y DULCES		152		152	0
9	PRODUCTOS LACTEOS	15.608	203.062		196.989	21681
10	HARINAS Y PURES	1.087	8.367		6.506	2948
11	PASTA Y ARROZ	18.314	118.835		108.355	28794
12	LEGUMBRES Y FRUTOS SECOS	14.166	75.207		74.571	14802
13	SOPAS	3.391	2.929		5.185	1135
14	SALSAS Y CONDIMENTOS		230		141	89
17	ACEITES Y GRASAS	3.526	28.760		28.810	3476
19	AZUCAR	2.154	10.899		9.297	3756
20	FRUTAS EN CONSERVA	831	6.345		7.142	34
21	VEGETALES EN CONSERVA	3.386	32.610		31.113	4883
22	PESCADOS EN CONSERVA	772	7.035		5.869	1938
23	CARNE CONSERVA-PATES	378	600		736	242
24	PLATOS PREPARADOS	283	1.477		1.283	477
25	ALIMENTACION INFANTIL		9.637		8.766	871
28	BEBIDAS - ZUMOS	779	77.788	600	69.256	8711
30	FRUTA EN CONSERVA	31	1.094		1.125	0
31	VERDURAS CONGELADAS		7.485		7.485	0
32	PESCADOS CONGELADO	3	603		606	0
33	CARNES	841	19.527		19.576	792
34	PLATOS PREPAR. CONGELADOS		1.150		1.080	70
43	QUESOS - HUEVOS		5.601		5.601	0
44	FRUTA FRESCA-VARIOS TUB.	600	593.319		592.512	1407
45	VERDURA FRESCA		172		172	0
46	EMBUTIDOS		1.208		1.161	47
47	PLATOS PREPARADOS		932		900	32
51	PROD.LIMPIEZA Y MANTEN.	196	55		251	0
67	PRODUCTOS HIGIENICOS		426		234	192
99	VARIOS		7.509		7.509	0
	SUMAS TOTALES	69.454	1.250.898	600	1.216.053	103.699

doce.

informe económico

INGRESOS Y GASTOS DEL EJERCICIO 2013

		PARTIDAS	Euros	Euros
INGRESOS		INGRESOS ACCESORIOS		14.872,57
		Resultado de operaciones en común	1.983,26	
		Ingresos por servicios directos	12.889,31	
		SUBVENCIONES Y DONACIONES		
		Donaciones de particulares		12.830,12
		Subvenciones de capital transferidas al resultado del		11.831,07
		OTRAS DONACIONES		37.519,73
		Para compra de alimentos	22.838,03	
		Otras donaciones	14.681,70	
		TOTAL INGRESOS		77.053,49
GASTOS		PARTIDAS	Euros	Euros
		SERVICIOS EXTERIORES		36.715,52
		Reparaciones y conservación	22.485,73	
		Transportes	4.113,50	
		Primas de seguros	1.838,95	
		Servicios bancarios	193,26	
		Publicidad y relaciones públicas	4.382,35	
		Suministros	2.153,63	
		Otros servicios	1.548,10	
		CONSUMO MATERIAL DE OFICINA Y VARIOS		1.727,30
		DOTACIÓN AMORTIZACIÓN MATERIAL		15.228,96
		TRIBUTOS		519,51
		OTROS GASTOS DE GESTIÓN CORRIENTE		818,00
		APROVISIONAMIENTO		21535,63
		Compras de alimentos	22.822,74	
		Dotación para compras y aprovisionamientos año 2013	-9.287,11	
		Dotación para compras y aprovisionamientos año 2014	8.000,00	
				76.544,92
		EXCEDENTE POSITIVO DEL EJERCICIO (INGRESOS - GASTOS)		508,57



FUNDACIÓN BANCO DE ALIMENTOS DE ALBACETE
Ctra. de Murcia Km 2 (Lonja Municipal) - 02006 ALBACETE Apto. Correos 208
Teléfono 967 24 47 52 - 967 24 61 94
Web: www.bancodealimentosalbacete.es
Email: info@bancodealimentosalbacete.es